

PRESENTACIÓN ESTÁNDAR DE MEMORIA Y BALANCE DE ORGANIZACIONES DE LA SOCIEDAD CIVIL “FECU SOCIAL”



Fecha de publicación: 30 de Septiembre de 2023

Período reportado: 1 de enero al 31 de diciembre de 2022

1. Carátula

1.1 Identificación

a. Nombre de la Organización	Fundación de Trasplante y Oncología Integral / Fundación Vivir más Feliz
b. RUT de la Organización	65.043.283-5
c. Tipo de Organización	Fundación
d. Relación de Origen	Grupo de Profesionales
e. Personalidad Jurídica	Número de Inscripción 33441 con fecha 29-04-2013
f. Domicilio de la sede principal	Antonio Varas 360 / Humberto Bianchi 1851, Providencia
g. Representante legal	Arie Rezepka Nisis
h. Sitio web de la organización	www.vivirmasfeliz.cl
i. Persona de contacto	Joceline Melendez, Gerente General subrogante programas@vivirmasfeliz.cl

1.2 Información de la organización

a. Presidente del Directorio	Arie Rezepka – RUT 7.015.719-5
b. Ejecutivo Principal	Maria Patricia Diaz Dominguez – RUT 7.578.971-8– Gerente General
c. Misión / Visión	Misión: Mejorar la Calidad de vida de los niños que tienen cáncer para que, a pesar de sus adversidades, puedan seguir siendo niños. Visión: Que todos los niños, a pesar de sus adversidades, puedan seguir sonriendo, puedan seguir siendo niños
d. Área de trabajo	Salud Infantil
e. Público objetivo / Usuarios	Niños y adolescentes que tienen cáncer, junto a sus familias.
f. Número de trabajadores	4 Trabajadores fijos y remunerados
g. Número de voluntarios	

1.3 Gestión

		2022	2021			2022	2021
a. Ingresos Operacionales(M\$)		372.908	299.009	c. Patrimonio total al cierre del ejercicio (M\$)		1.255.254	1.051.678
a.1 Privados (M\$)	Donaciones	242.734	159.819	d. Superávit (déficit) del ejercicio (M\$)		65.515	56.225
	Proyectos			e. Identificación de las tres principales fuentes de ingreso		Donaciones	Donaciones
	Venta de bienes y servicios			f. Número total de usuarios directos			
	Aportes y cuotas sociales	130.174	139.190	g. Indicador principal de gestión y su resultado			
	Otros						
a.2 Públicos (M\$)	Subvenciones						
	Proyectos						
	Venta de bienes y servicios						
b. Aportes extraordinarios (M\$)							

Índice

1.	Carátula.....	1
2.	Información general y de contexto	1
2.1	Carta del máximo responsable de la organización	1
2.2	Estructura de gobierno	2
2.3	Estructura operacional	2
2.4	Valores y/o Principios	3
2.5	Principales actividades y proyectos	3
2.6	Identificación e involucramiento con Grupos de interés	4
2.7	Prácticas relacionadas con la evaluación y medición de la satisfacción de los usuarios....	4
2.8	Participación en redes y coordinación con otros actores.....	5
2.9	Reclamos o Incidentes.....	5
2.10	Prácticas de gestión ambiental	5
3.	Información de desempeño.....	6
3.1	Objetivos e indicadores de gestión	6
3.2	Indicadores financieros	8
4.	ESTADOS FINANCIEROS.....	9
4.1	ESTADO DE SITUACIÓN FINANCIERA (Balance General)	9
4.2	ESTADO DE ACTIVIDADES	11
4.3	ESTADO DE FLUJOS DE EFECTIVO	12
4.4	ESTADO DE MOVIMIENTOS PATRIMONIALES	13
4.5	NOTAS EXPLICATIVA A LOS ESTADOS FINANCIEROS	14
5.	Informe de terceros	22
Opinión de los auditores independientes	22	
6.	Manifestación de responsabilidad de la Dirección	22

2. Información general y de contexto

2.1 Carta del máximo responsable de la organización

Fundación Vivir más Feliz se crea con la misión de mejorar la calidad de vida de los niños que tienen cáncer para que, a pesar de lo invasivo de su tratamiento y los consecuentes efectos adversos del mismo, puedan seguir siendo niños.

Como es sabido, en Chile se diagnostican 500 nuevos casos de cáncer infantil al año, siendo la segunda causa de muerte de niños y niñas, entre los 5 y 15 años, después de los accidentes. Además, es la primera enfermedad que cobra más vidas en el mismo segmento etáreo. Resulta muy significativo que casi el 80 % de los niños logran sobrevivir a la enfermedad lo que, si bien es muy positivo, conlleva un segundo gran desafío, que es enfrentar las posibles secuelas multidimensionales del cáncer. A partir de lo anterior, creemos que, en la medida que logran vivir su tratamiento de manera integral, complementando el efecto del lugar de su realización con un acompañamiento permanente de terapeutas profesionales, se podrían disminuir los efectos secundarios negativos o secuelas del cáncer en distintos ámbitos de la salud y adaptación a la vida posterior

Además de la construcción de TROI Santiago, realizamos terapias y acompañamientos terapéuticos, y experiencias significativas para reconectar a los niños y niñas con el placer, que se traduce en mejor salud. En este contexto tener un mejor desarrollo emocional y lograr una mejor reinserción social.

Este 2022, aún en alerta sanitaria, alcanzamos a más de 600 niños con terapias y/o acompañamientos terapéuticos, con más de 1000 sesiones y 15 actividades para sonreír. Recién en junio se logró retomar la presencialidad en TROI, lo que permitió retomar las terapias en esa modalidad, lo que fue muy positivo y generó un nuevo proceso de investigación interna que buscaba construir los indicadores correctos y un sistema de evaluación de los resultados de los efectos de las terapias que deber ser retomado el 2023.

Juntos por y para los niños de Chile que tienen cáncer, con integridad, compromiso, respeto, excelencia y cariño.

Joceline Meléndez
Gerente General Subrogante
Fundación Vivir más Feliz

2.2 Estructura de gobierno

El Directorio es un directorio “ad-honorem”, donde la elección de sus miembros es realizada por el mismo Directorio cada 3 años.

DIRECTORIO	
Nombre y RUN	Cargo
Arie Rezepka 7.015.719-5	Presidente
Alejandra Mustakis 9.612.708-1	Directora
Hans Eben 4.764.938-2	Director
Leonardo Prieto 13.552.997-4	Secretario
Patricia Ready 4.704.101-4	Directora
Roberto Camhi 8.870.842-3	Tesorero
Juan Pablo Solís de Ovando 7.483.250-4	Director
Mónica López 15.312.027-7	Directora
José Miguel Martabid 8.355.114-3	Director
Viviana Rosenberg 8.634.099-2	Directora

2.3 Estructura operacional

Fundación Vivir más Feliz tiene su domicilio en Santiago, realizando sus actividades en esta ciudad, aprontándose a realizar nuevas acciones en la ciudad de Temuco, Región de la Araucanía, contando con la siguiente estructura operacional.

- Directorio. Principales funciones: Lineamiento estratégico, Fundraising, Networking y Asesoramiento a equipo ejecutivo.
- María Patricia Díaz – Gerente General. Principales funciones: Creación, desarrollo y ejecución de proyectos. Fundraising, Marketing, Comunicaciones, RRHH, Administración y Finanzas.
- Francisca Ceresa – Coordinadora Comercial. Principales funciones: Coordinación de alianzas y fundraising.
- Constanza Baeza - Coordinadora de Programas. Trabajo conjunto con Terapeutas Complementarios. (11 profesionales). Principales funciones: Planificar y ejecutar terapias psico-sociales y lúdicas para los niños.
- Francisca Bravo – Coordinadora de Comunicaciones
- Leidy Ramírez – Coordinadora Administrativa: Administración, RRHH y Finanzas

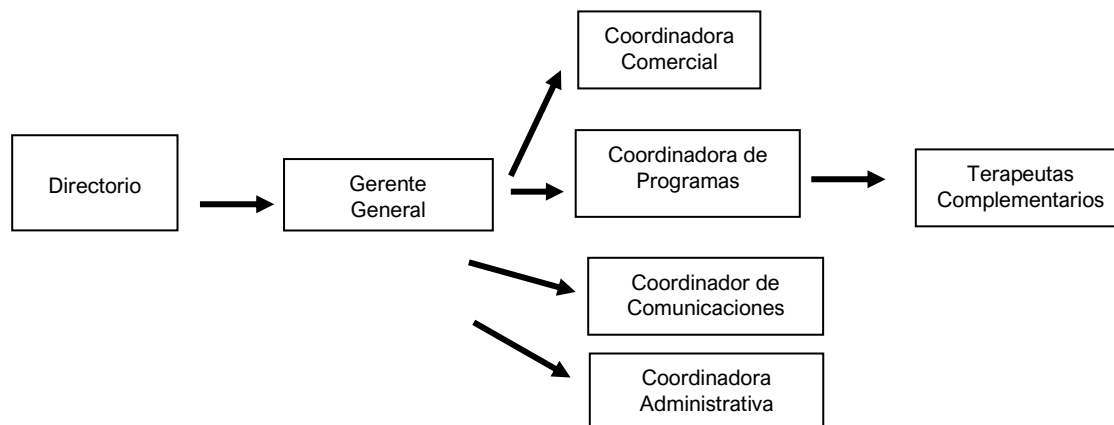

2.4 Valores y/o Principios

Los principales valores y principios de la Fundación son: Integridad, Compromiso, Respeto, Excelencia, Felicidad, Dignidad, Innovación, Cariño y centrados en los niños y sus familias.

2.5 Principales actividades y proyectos

a. Actividades

Crear entornos de calidad acogedores y felices para mejorar la calidad de vida de los niños que están luchando contra el cáncer, para que puedan seguir siendo niños.

Áreas de acción:

1. TROI: Infraestructura y Diseño:

- a. Mejoras en TROI Calvo Mackenna: mobiliario, entretenimiento, seguridad, señalética, entre otros.
- b. Definiciones varias del próximo centro TROI, el TROI Araucanía en el Hospital Regional Dr. Hernán Henríquez Aravena en Temuco.

2. Terapias Complementarias Profesionales:

- a. Risoterapia en TROI Calvo Mackenna y en el Hospital.
- b. Juegoterapia en TROI Calvo Mackenna y en el Hospital.
- c. Musicoterapia en TROI Calvo Mackenna y en el Hospital.
- d. Actividades de autocuidado para personal del TROI Calvo Mackenna y del Hospital.

3. Experiencias para sonreír:

- a. Día del niño Vivir más Feliz.
- b. Navidad Vivir más Feliz.
- c. Otras actividades, celebraciones y regalos.

b. Proyectos sujetos a rendición a terceros (públicos o privados)

NOMBRE DEL PROYECTO	Risoterapia para Niños con cáncer
Público Objetivo / Usuarios	Niños y adolescentes, principalmente de 0 a 15 años, que tienen cáncer.
Objetivos del proyecto	Aportar a la continuidad de risoterapia a lo largo del año 2022.
Número de usuarios directos alcanzados	200 atenciones aproximadamente.
Resultados obtenidos	3 meses de risoterapia
Actividades realizadas	Sesiones de risoterapia semanales.

Lugar geográfico de ejecución	Santiago, Región Metropolitana. TROI — Hospital Dr. Luis Calvo Mackenna (Humberto Bianchi 1851, Providencia). Hospital Dr. Luis Calvo Mackenna (Antonio Varas 360, Providencia).
¿Concluido al cierre del ejercicio?	SI <input checked="" type="checkbox"/> NO <input type="checkbox"/>
PRESUPUESTO	\$4.081.350

2.6 Identificación e involucramiento con Grupos de interés

Grupo de interés	Forma de relacionamiento
Hospitales: Dr. Luis Calvo Mackenna en Santiago y Dr. Hernán Henríquez Aravena en Temuco	Con el personal médico, psico-social y administrativo para poder implementar los distintos proyectos y llevar a cabo intervenciones coordinadas a favor de los niños.
Niños y adolescentes con cáncer	A través de generaciones de entornos de calidad para ellos: Otorgamiento de Terapias Complementarias semanales y Celebraciones a lo largo del año.
Familias de niños y adolescentes	A través de la generación de entornos de calidad para ellos: Generación de beneficios y Celebraciones ocasionales a lo largo del año.
Municipios	Subvenciones municipales por poder atender a pacientes de su comuna.
Sector Privado	Donaciones y Voluntarios.
Personas	Donaciones y Voluntarios.
Medios de comunicación y Redes Sociales de personas influyentes	Solicitud de difusión de nuestra labor; Difusión de eventos y actividades puntuales.

2.7 Prácticas relacionadas con la evaluación y medición de la satisfacción de los usuarios

El Hospital Dr. Luis Calvo Mackenna realiza las respectivas evaluaciones de satisfacción de usuarios de la que somos parte en términos generales; La Fundación está en desarrollo de sus propios indicadores en miras de avanzar en conocer la percepción de niños, familias y profesional médico y psicosocial respecto a las acciones llevadas a cabo por Fundación Vivir más Feliz.

2.8 Participación en redes y coordinación con otros actores

Participación en la COS — Comunidad de Organizaciones Sociales en distintas actividades realizadas por la organización que nos permite trabajar de forma colaborativa con otras fundaciones para de esta forma lograr un mejor y mayor impacto, además de trabajar en nuestro fortalecimiento institucional

2.9 Reclamos o Incidentes

A la fecha no se ha presentado ningún registro formal de reclamo que no se haya resuelto en conformidad de ambas partes

2.10 Prácticas de gestión ambiental

No Aplica

3. Información de desempeño

3.1 Objetivos e indicadores de gestión

OBJETIVO GENERAL

Objetivo general	Indicador principal de gestión	Meta	Resultado
Mejorar la calidad de vida de los niños que tienen cáncer para que a pesar de las adversidades, puedan seguir siendo niños; a través de entornos de calidad, acogedores y felices, que mejoran la experiencia de los niños y de sus familias.	Equipo ejecutivo operativo. Convocatoria y acompañamiento a terapeutas complementarios	La mayoría de los niños con cáncer atendidos reportan un mejor estado de bienestar luego de ser parte de las terapias complementarias	Niños menores de 15 años, inclusivos, que tienen cáncer y reciben tratamientos oncológicos en el Hospital Dr. Luis Calvo Mackenna, puedan vivir este proceso de forma menos traumática, a través de un cambio en la manera de ver, comprender y dar salud, en un entorno de calidad, acogedor, feliz y digno, lo que permite un mejor desarrollo integral (físico, psicológico, social y emocional), a través de las terapias complementarias profesionales.

OBJETIVOS ESPECÍFICOS

Objetivo específico	Indicador	Meta	Resultado
1 Generar para los niños y sus familias diversas acciones para sonreír y aumentar su bienestar, que contribuyan a disminuir su ansiedad, estrés, miedo y dolor, en un entorno de calidad, acogedor, feliz y digno como lo es TROI (Centro de Trasplante y Oncología Integral).	Implementación de programa de terapias complementarias: risoterapia, juego terapia, musicoterapia. Implementación de programa de terapias complementarias: risoterapia,	Disminuir significativamente los índices de dolor, estrés y ansiedad de los niños y niñas que reciben las terapias complementarias	<ul style="list-style-type: none"> Disminución del estrés asociado a la experiencia médica y hospitalaria (hospitalizaciones, tratamiento ambulatorio de quimioterapia, tratamiento paliativo del dolor, exámenes de laboratorio, entre otros). Liberación de tensiones, temores y menores indicadores de depresión.

	juegoterapia, musicoterapia.		
2.- Otorgar a los niños experiencias recreativas, creativas, formativas, distractoras y terapéuticas especialmente a través de sesiones de diversas terapias complementarias profesionales.	Generación de celebraciones para la familia a lo largo del año.		<ul style="list-style-type: none"> • Desarrollo de la imaginación, la creatividad y logro de nuevos aprendizajes. • Menos experiencias comúnmente traumáticas en el proceso de cáncer infantil y en lo que es su situación de vida actual.
3.- Favorecer y fortalecer redes de apoyo y lazos afectivos entre los adultos responsable de los niños, los niños, sus familiares y personal de salud.	Búsqueda y otorgamiento de diversos beneficios para las familias.		<ul style="list-style-type: none"> • Mayor reinserción social de las familias durante y post tratamiento. <p>Apertura a nuevos procesos de sanación, acompañamiento y comprensión tanto para niños como para sus familias respecto al proceso que viven.</p>
4.- Complementar los tratamientos médicos aportando en el área socioemocional, logrando un trabajo en equipo de colaboración mutua entre los adultos responsables de la salud y bienestar de los niños	Reuniones periódicas con equipo médico y psicosocial de parte de terapeutas complementarios.		<ul style="list-style-type: none"> • Cambios en la manera de ver, comprender y dar salud en todos los involucrados en el proceso de cáncer infantil. • Mayor involucramiento de las familias en los tratamientos de los niños y diversas actividades lúdicas y terapéuticas. • Disminución de la deserción de los tratamientos.

3.2 Indicadores financieros

CUADRO DE INDICADORES FINANCIEROS

a. Ingresos Operacionales (en M\$)	2022	2021
- Con restricciones	0	0
- Sin restricciones	299.009	299.009
TOTAL DE INGRESOS OPERACIONALES	299.009	299.009
b. Origen de los ingresos operacionales:		
$\frac{\text{Ingresos provenientes del extranjero}}{\text{Total de ingresos operacionales}} \times 100$	0%	0%
c. Otros indicadores relevantes:		
$\frac{\text{Donaciones acogidas a beneficio tributario(i)}}{\text{Total de ingresos operacionales}} \times 100$	0%	0%
$\frac{\text{Gastos de dirección y administración(ii)}}{\text{Total costos operacionales}} \times 100$	31.08%	23.62%
$\frac{\text{Remuneración principales ejecutivos(iii)}}{\text{Total remuneraciones}} \times 100$	0%	0%

i – Todas aquellas por las que se haya emitido un certificado de donación.

ii – Excluye remuneraciones. Corresponde a la cuenta con el mismo nombre, incluida en el estado de actividades.

iii – Debe coincidir con lo informado en la correspondiente nota explicativa a los estados financieros.

(Se pueden agregar todos aquellos otros indicadores que la organización utilice como parte del control de su gestión).

4. ESTADOS FINANCIEROS

4.1 ESTADO DE SITUACIÓN FINANCIERA (Balance General)

31 de diciembre de 2022 y 2021

ACTIVOS	2022 M\$	2021 M\$
Circulante		
4.11.1 Efectivo y efectivo equivalente	43.919	311.230
4.11.2 Inversiones temporales	632.421	181.251
4.11.3 Cuentas por cobrar (neto)		
4.11.3.1 Donaciones por recibir		
4.11.3.2 Subvenciones por recibir		
4.11.3.3 Cuotas sociales por cobrar		
4.11.3.4 Por cobrar a personas y entidades relacionadas		
4.11.3.5 Varios deudores	2.789	2.875
4.11.4 Otros activos circulantes		
4.11.4.1 Existencias		
4.11.4.2 Impuestos por recuperar	19.600	14.093
4.11.4.3 Gastos pagados por anticipado		
4.11.4.4 Otros	786.208	752.162
4.11.5 Activos circulantes con restricciones		
4.11.0 Total Activo Circulante	1.484.937	1.261.611

Activo Fijo		
4.12.1 Terrenos		
4.12.2 Construcciones		
4.12.3 Muebles y útiles		
4.12.4 Vehículos		
4.12.5 Otros activos fijos	235.426	234.958
4.12.6 (-) Depreciación acumulada	(1.420)	(662)
4.12.7 Activos fijos con restricciones (neto)		
4.12.8 Activos fijos reservados (neto)		
4.12.0 Total Activo Fijo Neto	234.006	234.296

Otros Activos		
4.13.1 Inversiones financieras permanentes		
4.13.2 Otros activos con restricciones		
4.13.3 Otros activos reservados		
4.13.0 Total Otros Activos	0	0

4.10.0 TOTAL ACTIVOS	1.718.943	1.495.907
-----------------------------	------------------	------------------

PASIVOS Y PATRIMONIO	2022 M\$	2021 M\$
Corto plazo		
4.21.1 Obligación con bancos e instituciones financieras		
4.21.2 Cuentas por Pagar		
4.21.2.1 Proveedores	7.170	5.782
4.21.2.2 Por pagar a personas y entidades relacionadas	9.222	9.707
4.21.2.3 Varios acreedores	64.961	62.000
4.21.3 Fondos y proyectos en administración	77.630	72.104
4.21.4 Otros pasivos		
4.21.4.1 Impuesto a la Renta por Pagar		
4.21.4.2 Retenciones	2.526	2.488
4.21.4.3 Provisiones	5.229	4.487
4.21.4.4 Ingresos percibidos por adelantado		
4.21.4.5 Otros		
4.21.0 Total Pasivo a Corto Plazo	166.738	156.568

Largo Plazo		
4.22.1 Obligaciones con bancos e instituciones financieras		
4.22.2 Fondos y proyectos en administración		
4.22.3 Acreedores a largo plazo		
4.22.3.1 Préstamos de terceros		
4.22.3.2 Por pagar a personas y entidades relacionadas		
4.22.4 Provisiones		
4.22.5 Otros pasivos a largo plazo	231.436	231.436
4.22.0 Total Pasivo a Largo Plazo	231.436	231.436

4.20.0 TOTAL PASIVOS	398.174	388.004
-----------------------------	----------------	----------------

PATRIMONIO		
4.31.1 Sin restricciones (libre disponibilidad)	1.320.769	1.107.903
4.31.2 Reservado para fines específicos		
4.31.3 Restringido		
4.31.0 TOTAL PATRIMONIO	1.320.769	1.107.903

4.30.0 TOTAL PASIVOS Y PATRIMONIO	1.718.943	1.495.907
--	------------------	------------------

Las notas adjuntas forman parte integral de estos estados financieros.

4.2 ESTADO DE ACTIVIDADES

1 de enero al 31 de diciembre de 2022 y 2021

	2022 M\$	2021 M\$
Ingresos Operacionales		
Privados		
4.40.1.1 Donaciones	130.174	159.819
4.40.1.2 Proyectos		
4.40.1.3 Aportes y cuotas sociales	242.734	139.190
4.40.1.4 Venta de bienes y servicios		
4.40.1.5 Otros		
Estatales		
4.40.1.6 Subvenciones		
4.40.1.7 Proyectos		
4.40.1.8 Venta de bienes y servicios		
4.40.1.9 Otros		
4.40.0 Total Ingresos Operacionales	372.908	299.009
Gastos Operacionales		
4.50.1 Costo de remuneraciones	(41.507)	(73.136)
4.50.2 Gastos de actividades operacionales	(89.300)	(42.588)
4.50.3 Gastos de dirección y administración	(59.280)	(36.482)
4.50.4 Depreciación	(669)	(591)
4.50.5 Castigo de incobrables		
4.50.6 Costo directo venta de bienes y servicios		
4.50.7 Otros costos de proyectos específicos		
4.50.7 Otros costos operacionales		
4.50.0 Total Costos Operacionales	(190.756)	(152.797)
4.60.0 Superávit (Déficit) Operacional	182.152	146.212
Ingresos No Operacionales		
4.71.1 Renta de inversiones		
4.71.2 Ganancia en venta de activos		
4.71.3 Indemnización seguros		
4.71.4 Otros ingresos no operacionales	51.650	1.961
4.71.0 Total Ingresos No Operacionales	51.650	1.961
Egresos No Operacionales		
4.72.1 Gastos financieros	(14.389)	(9.574)
4.72.2 Pérdida en venta de activos		
4.72.3 Pérdida por siniestros		
4.72.4 Otros gastos no operacionales	(153.898)	(82.374)
4.72.0 Total Egresos No Operacionales	(168.287)	(91.948)
4.70.0 Superávit (Déficit) No Operacional	(116.637)	(89.987)
4.80.1 SUPERÁVIT / (DÉFICIT) ANTES DE IMPUESTOS Y PARTIDAS EXTRAORDINARIAS	65.515	56.225
4.80.2 Impuesto a la renta		
4.80.3 Aportes extraordinarios		
4.80.0 SUPERÁVIT / (DÉFICIT) DEL EJERCICIO	65.515	56.225

Las notas adjuntas forman parte integral de estos estados financieros

4.3 ESTADO DE FLUJOS DE EFECTIVO

1 de enero al 31 de diciembre de 2022 y 2021

	2022 M\$	2021 M\$
Flujo de efectivo proveniente de actividades operacionales		
4.91.1 Donaciones recibidas	255.000	56.659
4.91.2 Ingresos por proyectos y subvenciones	83.610	84.070
4.91.3 Aportes y cuotas sociales	128.353	238.501
4.91.4 Otros ingresos recibidos		
4.91.5 Aportes extraordinarios		
4.91.6 Sueldos y honorarios pagados (menos)	(107.773)	(135.206)
4.91.7 Pago a proveedores (menos)	(109.250)	(82.186)
4.91.8 Impuestos pagados (menos)	(9.251)	(7.503)
4.91.9 Otros desembolsos operacionales	(100.000)	0
4.91.0 Flujo Neto Operacional	140.689	154.335
Flujo de efectivo proveniente de actividades de inversión		
4.92.1 Venta de activos fijos		
4.92.2 Compra de activos fijos (menos)		
4.92.3 Inversiones de largo plazo (menos)		
4.92.4 Compra / venta de valores negociables (neto)		
4.92.5 Intereses recibidos	43.170	923
4.92.6 Otros flujos de inversión		
4.92.0 Flujo Neto de Inversión	43.170	923
Flujo de efectivo proveniente de actividades de financiamiento		
4.93.1 Préstamos recibidos		
4.93.2 Pago de préstamos (menos)		
4.93.3 Gastos financieros (menos)		
4.93.4 Fondos recibidos en administración		
4.93.5 Fondos usados en administración (menos)		
REU4.93.6 Otros flujos de financiamiento		
4.93.0 Flujo Neto de Financiamiento	0	0
4.94.0 VARIACIÓN NETA DEL EFECTIVO	183.859	155.258
4.94.1 Saldo inicial de efectivo y efectivo equivalente	492.481	337.223
4.94.2 SALDO FINAL DE EFECTIVO Y EFECTIVO EQUIVALENTE	676.340	492.481

Las notas adjuntas forman parte integral de estos estados financieros

4.4 ESTADO DE MOVIMIENTOS PATRIMONIALES

1 de enero al 31 de diciembre

(En el caso y solo en el caso que la entidad requiera preparar estados financieros consolidados o combinados, el estado de movimientos patrimoniales que sigue debe ser reemplazado por el formato alternativo que se incluye bajo 4.6)

	Patrimonio de libre disponibilidad M\$	Reservado para fines específicos M\$	Patrimonio restringido M\$	PATRIMONIO TOTAL M\$
EJERCICIO 2021				
4.101 Patrimonio al 01.01.2021	985.642			985.642
4.101.1 Reservas establecidas				
4.101.2 Reservas liberadas				
4.101.3 Restricciones expiradas				
4.101.4 Superávit / (déficit) del ejercicio	56.225			56.225
4.101.5 Otros movimientos	66.036			66.036
4.100 Patrimonio al 31.12.2021	1.107.903			1.107.903
EJERCICIO 2022				
4.201.1 Reservas establecidas				
4.201.2 Reservas liberadas				
4.201.3 Restricciones expiradas				
4.201.4 Superávit / (déficit) del ejercicio	65.515			65.515
4.201.5 Otros movimientos	147.351			147.351
4.200 Patrimonio al 31.12.2022	1.320.769	0	0	1.320.769

Las notas adjuntas forman parte integral de estos estados financieros.

(La naturaleza de las restricciones, así como de aquella parte del patrimonio reservado para fines específicos, deben ser explicadas en la correspondiente nota explicativa (Nota 21 del formato). También debe aclararse en dicha nota los otros movimientos patrimoniales que pudiesen existir).

4.5 NOTAS EXPLICATIVA A LOS ESTADOS FINANCIEROS

Estas son las notas que, en general, resultan relevantes para una OSFL, no obstante, existen casos en que alguna(s) no resulten aplicables, en cuyo caso deben eliminarse; en tanto otras organizaciones deban agregar notas adicionales para cumplir con los requerimientos de exposición establecidos por las normas de contabilidad. Una regla básica a considerar es que todo saldo que supere el 5% de su respectivo rubro (activos, pasivos, ingresos o gastos), requiere apertura en nota. Por otra parte, los saldos menores que resultan poco significativos, aun cuando figuren en los estados financieros no requieren ser detallados).

1. Información General

Fundación Vivir más Feliz (en adelante La Fundación), Rut: 65.043.283-5, cuyo domicilio se encuentra en Antonio Varas 360 / Humberto Bianchi 1851 Providencia, Santiago es una fundación de apoyo a niños, niñas y adolescentes con cáncer. Personalidad jurídica 33441 con fecha de 29 de abril del 2013

La misión de la fundación es mejorar la calidad de vida de los niños que tienen cáncer para que, a pesar de las adversidades, puedan seguir siendo niños.

2. Criterios de Contabilidad

a. Período contable

Los presentes estados financieros se encuentran referidos al período de doce meses comprendido entre el 1 de enero y el 31 de diciembre de 2022

b. Criterios de contabilidad utilizados (idealmente deben ser las NIIF aplicables a entidades medianas y pequeñas, señalando las desviaciones que pudiesen existir).

Los estados financieros han sido preparados de acuerdo a principios de contabilidad generalmente aceptados en Chile.

c. Reconocimiento de ingresos

Los ingresos se reconocen sobre la base de lo devengado, al momento de establecerse compromisos contractuales o formales por donaciones o subvenciones, y por el perfeccionamiento de las ventas de bienes o servicios.

d. Bases de conversión y reajuste

Los saldos en dólares estadounidenses y unidades de fomento incluidos en el estado de posición financiera han sido traducidos a pesos al cierre del ejercicio, de acuerdo al tipo de cambio informado por el Banco Central de Chile y al valor de cierre de la unidad reajutable, conforme a las siguientes paridades:

	<u>\$ Por unidad</u>
Dólares estadounidenses	\$855,86-
Unidad de fomento	UF \$35.110,98-

e. Activo fijo

Los bienes del activo fijo se registran a su valor de adquisición y/o construcción.

La depreciación es determinada en base al método indirecto considerando la vida útil asignada para los distintos grupos de bienes.

f. Existencias

Las existencias corresponden principalmente a Donación Artículos de Aseo y han sido valorizadas a su precio de mercado estimado.

g. Valorización de inversiones

La valorización de inversiones se ha hecho de acuerdo a lo indicado en las cartolas respectivas informadas por las instituciones financieras pertinente.

h. Reconocimiento de pasivos y provisiones

Las provisiones son reconocidas cuando:

- La FUNDACIÓN tiene una obligación presente como resultado de un evento pasado,
- Es probable que se requiera una salida de recursos incluyendo beneficios económicos para liquidar la obligación,
- Se puede hacer una estimación confiable del monto de la obligación.

En la eventualidad que la provisión o una parte de ella sea reembolsada, el reembolso es reconocido como un activo separado solamente si se tiene una certeza cierta del ingreso.

En el estado de resultados, el gasto por cualquier provisión es presentado en forma neta de cualquier reembolso.

Si el efecto del valor del dinero en el tiempo es significativo, las provisiones son descontadas usando una tasa de descuento antes de impuesto que refleja los riesgos específicos del pasivo. Cuando se usa una tasa de descuento, el aumento en la provisión debido al paso del tiempo es reconocido como un costo financiero.

i. Beneficios al personal

La FUNDACIÓN otorga a su personal el beneficio de indemnización por años de servicio

j. Arrendamientos

La FUNDACIÓN no genero pagos por arriendos de inmuebles al 31 de diciembre de 2022.

k. Reconocimiento de intereses

Se reconoce los intereses percibidos según lo informado por la institución financiera pertinente.

l. Clasificación de gastos

Los Gastos son clasificados en base a la necesidad de la FUNDACIÓN, eso sí, ajustándose a la norma legal vigente.

m. Transacciones que no representan movimiento de efectivo.

La FUNDACIÓN no tiene transacciones que no representan movimiento de efectivo al 31 de diciembre de 2022.

3. Cambios Contables

Los estados financieros al 31 de diciembre de 2022 no presentan cambios en las políticas contables respecto a igual período del año anterior.

4. Estimaciones, juicios y criterios adoptados por la Administración

La FUNDACIÓN no tiene estimaciones, juicios y criterios adoptados por la administración que impacten los estados financieros al 31 de diciembre de 2022.

5. Efectivo y efectivo equivalente

Corresponde a los saldos consignados en el Balance General y están acordes a lo informado por el Banco a la misma fecha.

Saldo Caja Chica \$677-
 Saldo Banco Santander 65248514 M\$23.719-
 Saldo Banco Santander 75634676 M\$19.523-

6. Inversiones temporales

Saldo Fondos Mutuos M\$185.744-
 Saldo Depósitos a Plazo M\$446.677-

7. Cuentas por cobrar

Su principal fuente de financiamiento son Cuotas Sociales, Donaciones y Sellos.

Cuotas Sociales M\$130.174-
 Donaciones M\$159.124-
 Sellos M\$83.610-

8. Saldos y transacciones con personas y entidades relacionadas

La FUNDACIÓN no tiene saldos y transacciones con personas y entidades relacionadas al 31 de Diciembre de 2022.

a) Cuentas por cobrar

RUT	Nombre/ Razón social	Relación	Saldo M\$	Origen del saldo	Vencimiento
	Deudor 1				
	Deudor 2				
	Deudor n				
	Otros menores				
TOTAL			0		
Corto Plazo					
Largo Plazo					
TOTAL			0		

b) Cuentas por pagar

RUT	Nombre/ Razón social	Relación	Saldo M\$	Origen del saldo	Vencimiento
	Acreedor 1				
	Acreedor 2				
	Acreedor n				
	Otros menores				
TOTAL			0		
Corto Plazo					
Largo Plazo					
TOTAL			0		

a) Transacciones

RUT	Nombre/ Razón social	Relación	Descripción de la transacción	Monto M\$	Cargo (abono) Estado Actividades M\$
	Contraparte 1				
	Contraparte 2				
	Contraparte n				

9. Activo fijo

(Detallar los principales, en la medida que los saldos sean significativos. Esta nota se puede limitar al ejercicio corriente).

	Saldo inicial M\$	Adiciones M\$	Bajas M\$	Saldo final M\$
Terrenos				
Construcciones				
Muebles y útiles				
Vehículos				
Otros activos fijos	234.958	468		235.426
Total activo fijo bruto	0	0		0
Depreciación acumulada	(662)	(758)		(1.420)
Total activo fijo neto	0	0		0
Activos restringidos y reservados (neto)				
Activos fijos de libre disponibilidad	234.296	(290)		234.006

La FUNDACIÓN no tiene Activos Fijos reservados al 31 de Diciembre de 2021.

Resumen de vidas útiles	
Construcciones	De 7 a 50 años
Muebles y útiles	7 años
Vehículos	7 años

10. Inversiones financieras permanentes

La FUNDACIÓN no participa en otras entidades, acciones u otros instrumentos financieros que no se espera enajenar.

11. Obligaciones con bancos e instituciones financieras

Al 31 de Diciembre de 2022 la FUNDACIÓN no tiene obligaciones con Bancos e Instituciones Financieras

12. Cuentas por pagar

Las principales obligaciones de la FUNDACIÓN son las siguientes:

Remuneraciones por Pagar M\$5.229-
Instituciones Previsionales M\$1.366-

13. Fondos y proyectos en administración

Al 31 de Diciembre de 2022 la FUNDACIÓN tiene vigente un fondo relaciona a Fondo Externo ChCT.

14. Provisiones

Las principales provisiones al 31 de Diciembre de 2022 son los siguientes:

Remuneraciones por pagar 2021 M\$5.229-

15. Impuesto a la renta

El impuesto a la renta AT 2023 es de M\$1.843- y su base imponible tiene directa relación con los ingresos tributables que percibió la FUNDACIÓN en el periodo.

16. Venta de bienes y servicios

Al 31 de Diciembre de 2022 la FUNDACIÓN no generó ventas de bienes y servicios.

17. Contingencias y compromisos

La FUNDACIÓN no tiene contingencias y compromisos que revelar.

18. Donaciones condicionales

Al 31 de Diciembre de 2022 la FUNDACIÓN no posee Donaciones Condicionales a registrar.

19. Donaciones en especies

La FUNDACIÓN recibe mensualmente donaciones relacionados con mercadería, aseos e insumos escolares. Estos varían debido a que dichos aportes son del voluntariado.

20. Remuneraciones de los Directores, Consejeros y equipo ejecutivo

La FUNDACIÓN no remunera a ningún título a sus directores ni tiene consejeros

21. Patrimonio

a) Patrimonio inicial

A la fecha de constitución los fundadores efectuaron un aporte por M\$0-. Los aportes posteriores que se reciben con algún nivel de recurrencia, como "cuotas" o "aportes" de "socios", se han abonado al estado de actividades de cada ejercicio, como ingresos operacionales. Aquellos aportes esporádicos, eventualmente recibidos para solventar necesidades patrimoniales, también se abonan a dicho estado en una línea separada, como una partida extraordinaria (4.80.3).

b) Patrimonio reservado

Considerando que existen activos que, en la perspectiva de largo plazo, resultan imprescindibles para el normal desarrollo de las actividades de la organización, esta porción del patrimonio se puede utilizar exclusivamente para dichos fines. La composición de los activos reservados se resume a continuación:

	M\$
Activos circulantes	0
Activos fijos (detalle en nota 10)	0
Otros activos reservados	0
Total patrimonio reservado	0

La FUNDACIÓN no tiene Patrimonio reservado al 31 de Diciembre de 2022.

b) Patrimonio restringido

Conforme se señala en el Estado de Movimiento Patrimonial, no existen restricciones que impiden el uso de determinados activos para fines distintos a los dispuestos en su origen.

22. Apertura de gastos y clasificación según estado de actividades

a. Apertura de resultados operacionales según restricciones

	Sin Restricciones	Ingresos Restringidos	Total
Ingresos Operacionales			
Públicos			
Privados	372.908		372.908
Total ingresos operacionales	372.908		372.908
Gastos Operacionales			
Costo de Remuneraciones	(41.507)		(41.507)
Actividades Operacionales	(89.300)		(89.300)
Dirección y Administración	(59.280)		(59.280)
Depreciaciones	(669)		(669)
Castigo Incobrables			
Costo venta de bs. y servicios.			
Otros costos de proyectos			
Total gastos operacionales	(190.756)		(190.756)
SUPERAVIT (DEFICIT)	182.152		182.152

b. Apertura por proyectos sujetos a rendición de cuentas

	Proyecto 1	Proyecto 2	Proyecto 3	Uso general	Total
Ingresos					
Privados				372.908	372.908
Públicos					
Ingresos operacionales totales	0	0	0	372.908	372.908
Gastos Directos					
Costo de remuneraciones				(41.507)	(41.507)
Actividades Operacionales				(89.300)	(89.300)
Dirección y Administración				(59.280)	(59.280)
Otros				(669)	(669)
Indirectos: (distribución)					
Costo de remuneraciones					
Actividades Operacionales					
Dirección y Administración					
Otros					
Gastos operacionales totales	0	0	0	(190.756)	(190.756)
SUPERAVIT (DEFICIT) OPERACIONAL.	0	0	0	182.152	182.152

23. Hechos relevantes

En cuanto al ámbito financiero se debe señalar que se aprobó en la ley de presupuesto el aporte del Gore de la región de la Araucanía para el año 2023, correspondiente a 1.700 millones para la construcción del TROI Temuco, lo que es muy significativo, pues gracias a este aporte se podrá concretar el inicio de la construcción del centro TROI.

24. Eventos posteriores

Entre el 31 de diciembre de 2022 y la fecha de emisión de los presentes estados financieros no han ocurrido hechos de carácter financiero o de otra índole que pudieran afectar significativamente las interpretaciones de los mismos.

Pie de firma de los responsables por la preparación de los estados financieros
(Responsable financiero y contador)

5. Informe de terceros

Opinión de los auditores independientes

Los estados financieros no han sido sometidos a consideración de auditores externos.

6. Manifestación de responsabilidad de la Dirección

Los abajo firmantes se declaran responsables respecto de la integridad y veracidad de la información incorporada en el presente informe anual, referido al 31 de diciembre de 2022:

Nombre	Cargo	RUN	Firma
Arie Rezepka _____	Presidente _____	7.015.719-5 _____	_____
Joceline Meléndez _____	Gerente General Subrogante _____	13.829.236-3 _____	_____
Oscar Rojas Huarte _____	Contador Externo _____	13-058.499-3 _____	_____

En el año 2022 la gerencia general estaba a cargo de María Patricia Díaz Domínguez, pero por motivos de salud será firmado y validado por el equipo actual conformado por Joceline Meléndez, gerente general subrogante.

En caso de no constar firmas rubricadas en este documento electrónico por favor marque la siguiente casilla:

Las firmas constan en documento original entregado al Ministerio de Justicia

Fecha: 30 de Septiembre de 2023