

**PRESENTACIÓN ESTÁNDAR DE MEMORIA Y BALANCE  
DE ORGANIZACIONES DE LA SOCIEDAD CIVIL  
FECU SOCIAL - 2019**



Fecha de publicación: Noviembre, 2020.-

Período reportado: 1° de Enero al 31 de Diciembre de 2019

## 1. Carátula

### 1.1 Identificación

a. Nombre de la Organización	Fundación Vivir más Feliz
b. RUT de la Organización	65.043.283-5
c. Tipo de Organización	Fundación
d. Relación de Origen	Grupo de Profesionales
e. Personalidad Jurídica	Número de Inscripción 33441 con fecha 29-04-2013
f. Domicilio de la sede principal	Antonio Varas 360 / Humberto Bianchi 1851, Providencia
g. Representante legal	Arie Rezepka Nisis
h. Sitio web de la organización	<a href="http://www.vivirmasfeliz.cl">www.vivirmasfeliz.cl</a>
i. Persona de contacto	Alan Weschler, Gerente General. alan@vivirmasfeliz.cl

### 1.2 Información de la organización

a. Presidente del Directorio	Arie Rezepka – RUT 7.015.719-5
b. Ejecutivo Principal	Alan Weschler – RUT 16.959.325-6 – Gerente General
c. Misión / Visión	Transformar la forma de dar-recibir salud a través de tratamientos integrales centrados en los niños, y no solo en la enfermedad, para mejorar, humanizar y dignificar su experiencia e impacto emocional y familiar; para que puedan vivir su niñez con una sonrisa.
d. Área de trabajo	Salud Infantil
e. Público objetivo / Usuarios	Niños y adolenscentes que tienen cancer, junto a sus familias.
f. Número de trabajadores	5 trabajadores con Jornada completa + subcontrataciones.
g. Número de voluntarios	30 aproximadamente.

### 1.3 Gestión

		2019	2018			2019	2018
a. Ingresos Operacionales (en M\$)		306.048	97.784	d. Patrimonio (en M\$)		671.006	0
b. Privados (M\$)	Donaciones	306.048	92.784	e. Superávit o Déficit del Ejercicio (en M\$)	f. Identificación de las tres principales fuentes de ingreso	143.554	36.427
	Proyectos	0	0				
	Venta de bienes y servicios Otros (ej. Cuotas sociales)	0	0				
c. Públicos (M\$)	Subvenciones	0	5.000	g. N° total de usuarios (directos)	h. Indicador principal de gestión (y su resultado)	Donaciones	Donaciones y Merchandising
	Proyectos	0	0				
	Venta de bienes y servicios	0	0				

## 2. Información general y de contexto

### 2.1 Carta del máximo responsable de la organización

En Chile se diagnostican 500 nuevos casos de cáncer infantil al año, siendo la enfermedad que cobra más vidas de niños entre los 5 y 15 años. Tres de cada cuatro niños se recuperan. Nuestra misión es mejorar la calidad de vida de los niños que tienen cáncer para que a pesar de las adversidades, puedan seguir siendo niños.

En la Fundación Vivir más Feliz creamos entornos de calidad, acogedores, felices y dignos, para que los niños puedan vivir este proceso y sus tratamientos de mejor forma, menos traumática, tener un mejor desarrollo emocional y lograr una mejor reinserción social. Desarrollamos proyectos innovadores que transforman la forma de dar salud mejorando esta experiencia, a través de: proyectos de Infraestructura y Diseño para atención ambulatoria, Terapias Complementarias Profesionales y Experiencias para sonreír, tales como celebraciones y encuentros.

Respecto al primer punto, somos los artífices del TROI Calvo Mackenna, junto al respectivo Hospital, que es un centro para el tratamiento ambulatorio de cáncer y trasplante de médula ósea para niños, donde se atienden a más de 600 pacientes al año, y a lo largo del año 2019, seguimos consolidando las vías para avanzar en el desarrollo del TROI Araucanía en la ciudad de Temuco junto al Hospital Regional Dr. Hernán Henríquez Aravena.

En lo que respecta a nuestras terapias complementarias de risa, juego y musicoterapia en el año 2019, éstas siguieron en implementación, e iniciamos un nuevo proceso de seguimiento, profesionalización y desarrollo metodológico tras la incorporación de una nueva profesional a cargo de ello.

También a lo largo del año tuvimos en TROI Santiago experiencias de encuentro y alegría con celebraciones de ciertos días como de la familia TROI, del niño, Fiestas Patrias y Navidad, entre otros, donde contamos con reconocidos músicos y cantantes nacionales para alegrar aún más las jornadas.

Finalmente, impulsamos una nueva forma de ampliar nuestra red de amigos, logrando un número superior a lo esperado trabajando junto a comprometidos captadores, lo que nos enorgullece y alegra enormemente, además de ser un tremendo respaldo a nuestra labor. En esta misma línea de reconocimiento, logramos ser ganadores del Premio TEVA – Humanizando la Salud 2019.

Así cerramos el año 2019 agradecidos por un nuevo año, motivados por los grandes sueños que aspiramos alcanzar en los años venideros, a fin de seguir cumpliendo la misión que nos hemos propuesto convocando a nuevos y más aliados ahora en dos regiones de nuestro país.

Juntos por y para los niños de Chile que tienen cáncer, con integridad, compromiso, respeto, excelencia y cariño.

Alan Weschler R.

Gerente General  
Fundación Vivir más Feliz

## 2.2 Estructura de Gobierno

El Directorio es un directorio “ad-honorem”, donde la elección de sus miembros es realizada por el mismo Directorio cada 3 años.

DIRECTORIO	
Nombre y RUT	Cargo
Arie Rezepka 7.015.719-5	Presidente
Alejandra Mustakis 9.612.708-1	Directora
Hans Eben 4.764.938-2	Director
Leonardo Prieto 13.552.997-4	Secretario
Patricia Ready 4.704.101-4	Directora
Roberto Camhi 8.870.842-3	Tesorero
Juan Pablo Solis de Ovano 7.483.250-4	Director
Mónica López 15.312.027-7	Directora
José Miguel Martabid 8.355.114-3	Director
Viviana Rosenberg 8.634.099-2	Directora

## 2.3 Estructura Operacional

Fundación Vivir más Feliz tiene su domicilio en Santiago, realizando sus actividades en esta ciudad, aprontándose a realizar nuevas acciones en la ciudad de Temuco, Región de la Araucanía, contando con la siguiente estructura operacional.

Fundación Vivir más Feliz tiene su domicilio en Santiago, realizando sus actividades en esta ciudad, aprontándose a realizar nuevas acciones en la ciudad de Temuco, Región de la Araucanía, contando con la siguiente estructura operacional:

- Directorio. Principales funciones: Lineamiento estratégico, Fundraising, Networking y Asesoramiento a equipo ejecutivo.
- Alan Weschler – Gerente General. Principales funciones: Creación, desarrollo y ejecución de proyectos. Fundraising, Marketing, Comunicaciones, RRHH, Administración y Finanzas.
- Francisca Ceresa – Coordinadora Comercial. Principales funciones: Coordinación de alianzas y fundraising.
- Voluntariado. Principales funciones: apoyo en gestión en celebraciones, eventos y otros.
- Constanza Baeza. Coordinadora de Terapias Complementarias. Trabajo conjunto con Terapeutas Complementarios. (11 profesionales). Principales funciones: Planificar y ejecutar terapias psico-sociales y lúdicas para los niños.
- Felipe Espinoza. Coordinador de Agencia V+F y F2F. Captación de nuevos amigos/socios.
- Cristóbal Núñez. Coordinador F2F.
- Nicole Moses. Diseñadora. Creación de imagen y diseños institucionales varios.

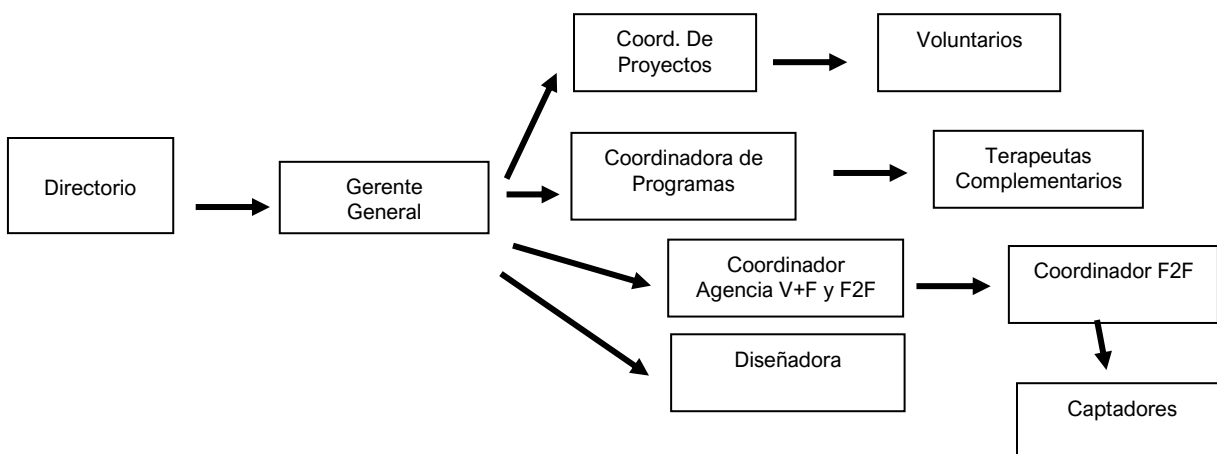

## 2.4 Valores y/o Principios

Los principales valores y principios de la Fundación son: Integridad, Compromiso, Respeto, Excelencia, Felicidad, Dignidad, Innovación, Cariño y centrados en los niños y sus familias.

## 2.5 Principales Actividades y Proyectos

### a. Actividades

Crear entornos de calidad acogedores y felices para mejorar la calidad de vida de los niños que están luchando contra el cáncer, para que puedan seguir siendo niños.

Áreas de acción:

#### **1.TROI: Infraestructura y Diseño:**

- a. Mejoras en TROI Calvo Mackenna: mobiliario, entretenimiento, seguridad, señalética, entre otros.
- b. Definiciones varias del próximo centro TROI, el TROI Araucanía en el Hospital Regional Dr. Hernán Henríquez Aravena en Temuco.

#### **2. Terapias Complementarias Profesionales:**

- a. Risoterapia en TROI Calvo Mackenna y en el Hospital.
- b. Juegoterapia en TROI Calvo Mackenna y en el Hospital.
- c. Musicoterapia en TROI Calvo Mackenna y en el Hospital.

#### **3. Experiencias para sonreír:**

- a. Día de la Familia TROI.
- b. Día del niño Vivir más Feliz.
- c. Navidad Vivir más Feliz.
- d. Otras actividades, celebraciones y regalos.

#### **4.- Aportes y facilidades:**

Tras el denominado estallido social en octubre del año 2019, nuestra labor se orientó a la gestión de ayuda en insumos de higiene personal al Hospital y al traslado de familias como alternativa al transporte público escaso y/o dañado.

### b. Proyectos

<b>NOMBRE DEL PROYECTO</b>	Terapias Complementarias Profesionales: Risoterapia, Juegoterapia y Musicoterapia.
<b>Público Objetivo / Usuarios</b>	Niños y adolescentes, principalmente de 0 a 15 años, que tienen cáncer.
<b>Objetivos del proyecto</b>	Mejorar la calidad de vida a través de tratamientos menos traumáticos.
<b>Número de usuarios directos alcanzados</b>	600 pacientes aproximadamente en tratamientos ambulatorios y/u hospitalizados
<b>Resultados obtenidos</b>	Contención y disminución de ansiedad a los niños y adolescentes tratados para que puedan seguir viviendo un adecuado desarrollo psico-social-emocional
<b>Actividades realizadas</b>	Terapias Complementarias Profesionales de lunes a viernes, durante enero-diciembre

**Lugar geográfico de ejecución**

TROI — Hospital Dr. Luis Calvo Mackenna (Humberto Bianchi 1851, Providencia). Hospital Dr. Luis Calvo Mackenna (Antonio Varas 360, Providencia).

**2.6 Identificación e Involucramiento con Grupos de Interés**

Grupo de interés	Forma de relacionamiento
Hospitales: Dr. Luis Calvo Mackenna en Santiago y Dr. Hernán Henríquez Aravena en Temuco	Con el personal médico, psico-social y administrativo para poder implementar los distintos proyectos y llevar a cabo intervenciones coordinadas a favor de los niños.
Niños y adolescentes con cáncer	A través de generaciones de entornos de calidad para ellos: Otorgamiento de Terapias Complementarias semanales y Celebraciones a lo largo del año.
Familias de niños y adolescentes	A través de la generación de entornos de calidad para ellos: Generación de beneficios y Celebraciones ocasionales a lo largo del año.
Municipios	Subvenciones municipales por poder atender a pacientes de su comuna.
Sector Privado	Donaciones y Voluntarios.
Personas	Donaciones y Voluntarios.
Medios de comunicación y Redes Sociales de personas influyentes	Solicitud de difusión de nuestra labor; Difusión de eventos y actividades puntuales.

## 2.7 Prácticas relacionadas con la evaluación/medición de la satisfacción de los usuarios y resultados obtenidos

El Hospital Dr. Luis Calvo Mackenna realiza las respectivas evaluaciones de satisfacción de usuarios de la que somos parte en términos generales; La Fundación está en desarrollo de sus propios indicadores en miras de avanzar en conocer la percepción de niños, familias y profesional médico y psicosocial respecto a las acciones llevadas a cabo por Fundación Vivir más Feliz.

## 2.8 Participación en redes y procesos de coordinación con otros actores

Participación en la COS — Comunidad de Organizaciones Solidarias - en distintas actividades realizadas por la organización que nos permite trabajar de forma colaborativa con otras fundaciones para de esta forma lograr un mejor y mayor impacto, además de trabajar en nuestro fortalecimiento institucional

## 2.9 Reclamos o Incidentes

A la fecha no hemos recibido incidentes ni reclamos formales.

## 2.10 Indicadores de gestión ambiental

No Aplica

### 3. Información de desempeño

#### 3.1 Objetivos e Indicadores de Gestión

##### CUADRO OBJETIVO GENERAL

Objetivo general	Indicador principal de gestión	Resultado
Mejorar la calidad de vida de los niños que tienen cáncer para que a pesar de las adversidades, puedan seguir siendo niños; a través de entornos de calidad, acogedores y felices, que mejoran la experiencia de los niños y de sus familias.	Equipo ejecutivo operativo.  Convocatoria y acompañamiento a terapeutas complementarios	Niños menores de 15 años, inclusive, que tienen cáncer y reciben tratamientos oncológicos en el Hospital Dr. Luis Calvo Mackenna, puedan vivir este proceso de forma menos traumática, a través de un cambio en la manera de ver, comprender y dar salud, en un entorno de calidad, acogedor, feliz y digno, lo que permite un mejor desarrollo psico-social emocional con las terapias complementarias profesionales.

##### CUADRO OBJETIVOS ESPECÍFICOS

Objetivo específico	Indicador	Resultado
1 Generar para los niños y sus familias diversas acciones para sonreír y aumentar su bienestar, que contribuyan a disminuir su ansiedad, estrés, miedo y dolor, en un entorno de calidad, acogedor, feliz y digno como lo es TROI (Centro de Trasplante y Oncología Integral).	Centro TROI operativo.  Generación de celebraciones para la familia a lo largo del año.	<ul style="list-style-type: none"> <li>Disminución del estrés asociado a la experiencia médica y hospitalaria (hospitalizaciones, tratamiento ambulatorio de quimioterapia, tratamiento paliativo del dolor, exámenes de laboratorio, entre otros).</li> <li>Liberación de tensiones, temores y menores indicadores de depresión.</li> </ul>
2.- Otorgar a los niños experiencias recreativas, creativas, formativas, distractoras y terapéuticas especialmente a través de sesiones de diversas terapias complementarias profesionales.	Implementación de programa de terapias complementarias: risoterapia, juego terapia, musicoterapia.	<ul style="list-style-type: none"> <li>Desarrollo de la imaginación, la creatividad y logro de nuevos aprendizajes.</li> <li>Menos experiencias comúnmente traumáticas en el proceso de cáncer infantil y en lo que es su situación de vida actual.</li> </ul>

3.- Favorecer y fortalecer redes de apoyo y lazos afectivos entre los adultos responsable de los niños, los niños, sus familiares y personal de salud.	<p>Generación de celebraciones para la familia a lo largo del año.</p> <p>Búsqueda de y otorgamiento de diversos beneficios para las familias.</p>	<ul style="list-style-type: none"> <li>Mayor reinserción social de las familias durante y post tratamiento.</li> <li>Apertura a nuevos procesos de sanación, acompañamiento y comprensión tanto para niños como para sus familias respecto al proceso que viven.</li> </ul>
4.- Complementar los tratamientos médicos aportando en el área socioemocional, logrando un trabajo en equipo de colaboración mutua entre los adultos responsables de la salud y bienestar de los niños	Reuniones periódicas con equipo médico y psicosocial de parte de terapeutas complementarios.	<ul style="list-style-type: none"> <li>Cambios en la manera de ver, comprender y dar salud en todos los involucrados en el proceso de cáncer infantil.</li> <li>Mayor involucramiento de las familias en los tratamientos de los niños y diversas actividades lúdicas y terapéuticas.</li> <li>Disminución de la deserción de los tratamientos.</li> </ul>

### 3.2 Indicadores Financieros

#### CUADRO DE INDICADORES FINANCIEROS

a. Ingresos Operacionales (en M\$)	2019	2018
- Con restricciones		
- Sin restricciones		
<b>TOTAL DE INGRESOS OPERACIONALES</b>	306.048	97.784

#### b. Origen de los ingresos operacionales:

$\frac{\text{Ingresos provenientes del extranjero}}{\text{Total de ingresos operacionales}} \times 100$	0%	0%
---	----	----

#### c. Otros indicadores relevantes:

$\frac{\text{Donaciones acogidas a beneficio tributario}}{\text{Total de ingresos operacionales}} \times 100$	0%	0%
$\frac{\text{Gastos administrativos}}{\text{Gastos operacionales}} \times 100$	78,38%	92.36%
$\frac{\text{Remuneración principales ejecutivos}}{\text{Total remuneraciones}} \times 100$	0%	0%



## 4. Estados Financieros

### A. Balance General al 31 de Diciembre de 2019 (Estado de Posición Financiera)

ACTIVOS	2019 M\$	2018 M\$
<b>Circulante</b>		
4.11.1 Disponible: Caja y Bancos	183.730	51.656
4.11.2 Inversiones Temporales		
4.11.3 Cuentas por Cobrar		
4.11.3.1 Donaciones por Recibir		
4.11.3.2 Subvenciones por Recibir		
4.11.3.3 Cuotas Sociales por Cobrar (Neto)		
4.11.3.4 Otras cuentas por cobrar (Neto)	853	23.895
4.11.4 Otros activos circulantes		
4.11.4.1 Existencias		
4.11.4.2 Impuestos por recuperar	1.739	
4.11.4.3 Gastos pagados por anticipado		
4.11.4.4 Otros	707.003	707.003
4.11.5 Activos con Restricciones		
<b>4.11.0 Total Activo Circulante</b>	<b>893.325</b>	<b>782.554</b>

<b>Fijo</b>		
4.12.1 Terrenos		
4.12.2 Construcciones		
4.12.3 Muebles y útiles		
4.12.4 Vehículos		
4.12.5 Otros activos fijos	231.436	231.436
4.12.6 (-) Depreciación Acumulada		
4.12.7 Activos de Uso Restringido		
<b>4.12.0 Total Activo Fijo Neto</b>	<b>231.436</b>	<b>231.436</b>

<b>Otros Activos</b>		
4.13.1 Inversiones		
4.13.2 Activos con Restricciones		
4.13.3 Otros		
<b>4.13.0 Total Otros Activos</b>	<b>0</b>	<b>0</b>

<b>4.10.0 TOTAL ACTIVOS</b>	<b>1.124.761</b>	<b>1.013.990</b>
-----------------------------	------------------	------------------

PASIVOS	2019 M\$	2018 M\$
<b>Corto plazo</b>		
4.21.1 Obligación con Bancos e Instituciones Financieras		
4.21.2 Cuentas por Pagar y Acreedores varios	76.180	111.297
4.21.3 Fondos y Proyectos en Administración		
4.21.4 Otros pasivos		
4.21.4.1 Impuesto a la Renta por Pagar		
4.21.4.2 Retenciones	2.582	249
4.21.4.3 Provisiones		
4.21.4.4 Ingresos percibidos por adelantado		
4.21.4.5 Otros		
<b>4.21.0 Total Pasivo Corto Plazo</b>	<b>78.762</b>	<b>111.546</b>

<b>Largo Plazo</b>		
4.22.1 Obligaciones con Bancos e Instituciones Financieras		
4.22.2 Fondos y Proyectos en Administración		
4.22.3 Provisiones		
4.22.4 Otros pasivos a largo plazo	231.436	231.436
<b>4.22.0 Total Pasivo a Largo Plazo</b>	<b>231.436</b>	<b>231.436</b>

<b>4.20.0 TOTAL PASIVO</b>	<b>310.198</b>	<b>342.982</b>
----------------------------	----------------	----------------

<b>PATRIMONIO</b>		
4.31.1 Sin Restricciones	814.563	671.008
4.31.2 Con Restricciones Temporales		
4.31.3 Con Restricciones Permanentes		
<b>4.31.0 TOTAL PATRIMONIO</b>	<b>814.563</b>	<b>671.008</b>

<b>4.30.0 TOTAL PASIVO Y PATRIMONIO</b>	<b>1.124.761</b>	<b>1.013.990</b>
---	------------------	------------------

## B. Estado de Actividades 1° de Enero al 31 de Diciembre de 2019

	2019 M\$	2018 M\$
<b>Ingresos Operacionales</b>		
4.40.1 Privados		
4.40.1.1 Donaciones	306.048	97.784
4.40.1.2 Proyectos		
4.40.1.3 Venta de bienes y servicios		
4.40.1.4 Otros		
4.40.2 Estatales		
4.40.2.1 Subvenciones		
4.40.2.2 Proyectos		
4.40.2.3 Venta de bienes y servicios		
<b>4.40.0 Total Ingresos Operacionales</b>	<b>306.048</b>	<b>97.784</b>
<b>Gastos Operacionales</b>		
4.50.1 Costo de Remuneraciones		
4.50.2 Gastos Generales de Operación	(35.098)	
4.50.3 Gastos Administrativos	(127.313)	(61.268)
4.50.4 Depreciación		
4.50.5 Castigo de incobrables		
4.50.6 Costo directo venta de bienes y servicios		
4.50.7 Otros costos de proyectos específicos		
<b>4.50.0 Total Gastos Operacionales</b>	<b>(162.411)</b>	<b>(61.268)</b>
<b>4.60.0 Superávit (Déficit) Operacional</b>	<b>143.637</b>	<b>36.516</b>
<b>Ingresos No Operacionales</b>		
4.41.1 Renta de inversiones		
4.41.2 Ganancia venta de activos		
4.41.3 Indemnización seguros		
4.41.4 Otros ingresos no operacionales		
<b>4.41.0 Total Ingresos No Operacionales</b>	<b>0</b>	<b>0</b>
<b>Egresos No Operacionales</b>		
4.51.1 Gastos Financieros		
4.51.2 Por venta de activos		
4.51.3 Por siniestros		
4.51.4 Otros gastos no operacionales	(83)	(89)
<b>4.51.0 Total Egresos No Operacionales</b>	<b>(83)</b>	<b>(89)</b>
<b>4.61.0 Superávit (Déficit) No Operacional</b>	<b>(83)</b>	<b>(89)</b>
4.62.1 Superávit (Déficit) antes de impuestos	143.554	36.427
4.62.2 Impuesto Renta		
<b>4.62.0 Déficit / Superávit del Ejercicio (Debe ir en la carátula)</b>	<b>143.554</b>	<b>36.427</b>

### C. Estado de Flujo de Efectivo 1° de Enero al 31 de Diciembre de 2019

	2019 M\$	2018 M\$
<b>Flujo de efectivo proveniente de actividades operacionales</b>		
4.71.1 Donaciones recibidas	306.098	79.592
4.71.2 Subvenciones recibidas		
4.71.3 Cuotas sociales cobradas		
4.71.4 Otros ingresos recibidos		18.191
4.71.5 Sueldos y honorarios pagados (menos)	(59.814)	(45.220)
4.71.6 Pago a proveedores (menos)	(103.444)	(15.487)
4.71.7 Impuestos pagados (menos)	(10.766)	(2.577)
<b>4.71.0 Total Flujo Neto Operacional</b>	<b>132.074</b>	<b>34.499</b>
<b>Flujo de efectivo proveniente de actividades de inversión</b>		
4.72.1 Venta de activos fijos		
4.72.2 Compra de activos fijos (menos)		
4.72.3 Inversiones de largo plazo (menos)		
4.72.4 Compra / venta de valores negociables (neto)		
<b>4.72.0 Total Flujo Neto de Inversión</b>	<b>0</b>	<b>0</b>
<b>Flujo de efectivo proveniente de actividades de financiamiento</b>		
4.73.1 Préstamos recibidos		
4.73.2 Intereses recibidos		
4.73.3 Pago de préstamos (menos)		
4.73.4 Gastos financieros (menos)		
4.73.5 Fondos recibidos en administración		
4.73.6 Fondos usados en administración (menos)		
<b>4.73.0 Total Flujo de financiamiento</b>	<b>0</b>	<b>0</b>
<b>4.70.0 Flujo Neto Total</b>	<b>0</b>	<b>0</b>
<b>4.74.0 Variación neta del efectivo</b>	<b>0</b>	<b>0</b>
<b>4.74.1 Saldo inicial de Efectivo y Efectivo Equivalente</b>	<b>51.656</b>	<b>17.157</b>
<b>4.74.2 Saldo final de Efectivo y Efectivo Equivalente</b>	<b>183.730</b>	<b>51.656</b>

**D. Tabla IFAF 1 de Enero al 31 de Diciembre de 2019**

<b>Objeto ONG:</b>			
	<b>Código del proyecto</b>	<b>Año 2019 M\$</b>	<b>Total M\$</b>
<b>1.- Saldo inicial para el período</b>			
1.1.- En efectivo		<b>51.656</b>	<b>51.656</b>
1.2.- En especies			
<b>TOTAL SALDO INICIAL</b>			<b>51.656</b>
<b>2.- ENTRADAS (DONACIONES - TRANSFERENCIAS) DEL PERÍODO</b>			
2.1.- Donaciones o transferencias superiores a US\$ 20.000		<b>127.566</b>	
2.2.- Donaciones o transferencias con objetivos específicos			
2.3.- Donaciones o transferencias inferiores a US\$ 20.000		<b>178.532</b>	
2.4.- Ingresos propios			
<b>3.- TOTAL PAGOS DEL PERÍODO</b>			
3.1.- Pagos realizados a proyectos con objetivos específicos			<b>(174.024)</b>
3.2.- Transferencias a otras OSFL			
3.3.- Pagos realizados a proyectos en general			
3.4.- Pagos por gastos de administración y generales		<b>(174.024)</b>	
<b>4.- SALDO FINAL</b>			
		<b>0</b>	<b>183.730</b>

## 1. Cambios Patrimoniales

### a. Variaciones Patrimoniales

	Sin Restricciones	Restricciones Temporales	Restricciones Permanentes	Total
Patrimonio Inicial	<b>671.006</b>			<b>671.006</b>
Trasposos por término de restricciones				<b>0</b>
Variación según Estado de Actividades	<b>143.554</b>			<b>143.554</b>
Otros movimientos (excepcional, se deben explicitar al pie)				<b>0</b>
Patrimonio Final	<b>814.560</b>	<b>0</b>	<b>0</b>	<b>814.560</b>

### b. Término de Restricciones

	Sin Restricciones	Con Restricciones Temporales	Con Restricciones Permanentes
Expiración plazo de restricciones			
Cumplimiento de los requerimientos impuestos por el donante			
Cumplimiento de las restricciones por la adquisición de los bienes indicados			

### c. Descripción de las restricciones que pesan sobre el patrimonio

- Restricciones temporales que afectan al patrimonio, el que debe ser destinado a propósitos especiales
- Restricciones permanentes que afectan a ciertos bienes del patrimonio que no pueden ser vendidos; pero se puede disponer de las rentas que generen
- Restricciones que pesan sobre determinados ingresos o rentas, los que sólo pueden destinarse a usos especificados por el donante

Según lo mencionado en el punto anterior, no posee restricciones vigentes al patrimonio.

2. **Apertura de gastos por proyectos y clasificación según Estado de Actividades**

a. **Apertura de resultados operacionales según restricciones**

	Sin Restricciones	Restricciones Temporales	Restricciones Permanentes	Total
<b>Ingresos Operacionales</b>				
Públicos				
Privados	306.048			<b>306.048</b>
Total ingresos operacionales	306.048			<b>306.048</b>
<b>Gastos Operacionales</b>				
Costo de Remuneraciones	(35.098)			<b>(35.098)</b>
Gastos Generales de Operación				
Gastos Administrativos	(127.313)			<b>(127.313)</b>
Depreciaciones				
Castigo Incobrables				
Costo directo venta de bienes y servicios				
Otros costos de proyectos				
Total gastos operacionales				
<b>SUPERAVIT (DEFICIT)</b>	143.637			<b>143.637</b>

### b. Apertura por proyecto

	Proyecto 1	Proyecto 2	Proyecto 3	Uso general	Total
<b>Ingresos</b>					
Privados				306.048	306.048
Públicos					0
<b>Ingresos operacionales totales</b>	<b>0</b>	<b>0</b>	<b>0</b>	<b>306.048</b>	<b>306.048</b>

<b>Gastos</b>					
<b>Directos:</b>					0
Costo de remuneraciones				(35.098)	(35.098)
Gastos generales de operación					0
Gastos de administración				(127.313)	(127.313)
Otros					0

<b>Indirectos: (distribución)</b>					
Costo de remuneraciones	+	+	+	(-)	0
Gastos generales de operación	+	+	+	(-)	0
Gastos administración	+	+	+	(-)	0
Otros	+	+	+	(-)	0
<b>Egresos Totales</b>	<b>0</b>	<b>0</b>	<b>0</b>	<b>(162.411)</b>	<b>(162.411)</b>
<b>SUPERAVIT (DEFICIT) OP.</b>				<b>143.637</b>	<b>143.637</b>

### 3. Eventos Posteriores

Entre el 31 de diciembre de 2019 y la fecha de emisión de los presentes estados financieros no han ocurrido hechos de carácter financiero o de otra índole que pudieran afectar significativamente las interpretaciones de los mismos.

Pie de firma de los responsables por la preparación de los estados financieros  
(Responsable financiero y contador)

## 5. Manifestación de responsabilidad de la dirección e Informe de terceros

“Los abajo firmantes se declaran responsables respecto de la veracidad de la información incorporada en el presente informe anual, referido al \_\_31\_\_ de \_Diciembre\_\_ de 2019”:

Nombre	Cargo	RUT	Firma
Alan Weschler_____	Gerente General_	16.959.325-6____	_____
Arie Rezepka_____	Presidente_____	7.015.719-5____	_____
Roberto Camhi_____	Tesorero_____	8.870.842-3____	_____
_____	_____	_____	_____

En caso de no constar firmas rubricadas en este documento electrónico por favor marque la siguiente casilla

Las firmas constan en documento original entregado al Ministerio de Justicia

Fecha: 23 de Noviembre de 2020.